

MODELL | 351-09

LOTHEPUS FARMEN ORIGINAL



NATURAL LANOLIN WOOL



#dalegarn #DG
#houseofyarn_norway



3+3,5+4 3+3,5+4 3+3,5+4 1

351-09



LOTHEPUS FARMEN ORIGINAL



GARN BRUKT I DENNE OPPSKRIFTEN:
NATURAL LANOLIN WOOL
100 % ren ny ull, 50 gram = ca 100 meter

DESIGN	Bente Presterud Røvik					
STØRRELSER	XS	(S)	M	(L)	XL	(XXL)
PLAGGETS MÅL						
Overvidde ca	94	(101)	108	(115)	123	(130) cm
Lengde (midt bak) ca	75	(77)	79	(81)	83	(85) cm
Ermelengde ca	46	(48)	49	(50)	51	(52) cm
GARNFORBRUK						
Grå melert 1420	10	(10)	11	(12)	14	(15) nøster
Natur 1401	2	(2)	2	(2)	3	(3) nøster
Mørk grå melert 1419	2 nøster til alle størrelser					
Vårgrønn 1418	1	(2)	2	(2)	2	(2) nøster
Mørk denim 1429	1 nøste til alle størrelser					
PINNEFORSLAG	Stor og liten rundp og strømpep nr 3, 3,5 og 4					
TILBEHØR	Glidelås					
STRIKKEFASTHET	22 m og 28 omganger glattstrikk og mønster på p nr 3,5 = 10 x 10 cm					

NB: Vær ekstra oppmerksom på strikkefastheten når du strikker flerfarget mønster! Sjekk nøye! De fleste må gå opp ½ pinnennummer ved overgang fra ensfarget glattstrikk eller strukturmønster til flerfarget strikk.

Alternativt garn: PURE ECO WOOL, FALK eller LERKE

Sjekk strikkefastheten ved å strikke en prøvelapp. Tell antall m pr 10 cm, har du flere m enn oppgitt, skift til tykkere p. Har du færre m, skift til tynnere p.

FORKORTELSER r = rett, vr = vrang, m = maske,
p = pinne

© House of Yarn AS Kopiering og publisering av materiale og oppskrifter, eller bruk av dette i næringsøyemed, er ikke tillatt uten avtale med House of Yarn AS.

KANT NEDERST PÅ BOLEN

Legg opp 204 (220) 236 (252) 268 (284) m med grå melert på rundp nr 3. Strikk 3,5 cm vrangbord rundt med 2 r, 2 vr. På siste omgang økes 2 m = 206 (222) 238 (254) 270 (286) m. Sett et merke i hver side, med 103 (111) 119 (127) 135 (143) m hver til for- og bakstykke og et merke i midterste m foran og bak. Skift til p nr 3,5.

EKSTRA LENGDE BAK

Flytt omgangsstart så det gjenstår 25 (27) 29 (31) 33 (35) m før midterste m bak, og strikk mønster etter diagram **A** og forkortede p fram og tilbake og slik:

1. p: Strikk 51 (55) 59 (63) 67 (71) m = 25 (27) 29 (31) 33 (35) m før og etter midtm + midtm. Snu.

2. p: Ta et kast, strikk 55 (59) 63 67 (71) 75 m mønster. Snu

3. p: Ta et kast, strikk 59 (63) 67 71 (75) 79 m mønster. Snu.

NB! Kastene strikkes sammen med neste m for å unngå hull i arbeidet.

Fortsett å strikke fram og tilbake i mønster på samme måte, med et kast i begynnelsen på p og 4 m mer for hver p til det er strikket over 59 (71) 83 (95) 107 (119) m.

Strikk over 2 m mer til det er strikket over 95 (103) 111 (119) 127 (135) m.

Strikk over 1 m mer til det er strikket over 103 (111) 119 (127) 135 (143) m (= alle m på bakstykket).

Arbeidet måler ca 13 cm midt bak.

Klipp av tråden.

BOLEN

Flytt omgangsstart til en side, og strikk videre rundt over alle m. Strikk mønster som før på bakstykket, og strikk tilsvarende mønster på forstykket. Mønsteret vil ikke stemme i overgangen mellom for- og bakstykke.

NB! Videre mål for arbeidet tas midt foran.

Strikk til arbeidet måler 26 (28) 29 (31) 32 (33) cm (avpass etter en omgang med r m). Skift til p nr 4 og strikk mønster etter diagram **B**, begynn ved pil for valgt størrelse ved hvert sidemerke (mønsteret går ikke opp over sidemerkene, men blir likt på for- og bakstykket).

På omgangen merket med valgt størrelse (i høyre side av diagrammet) felles 12 m i hver side til ermehull, det vil si 6 m først og sist på for- og bakstykket = 91 (99) 107 (115) 123 (131) m på hver del. Arbeidet måler ca 42 cm.

Legg arbeidet til side og strikk ermene.

ERMER

Legg opp 48 (52) 52 (56) 56 (60) m med mørk denim på strømpep nr 3. Strikk vrangbord rundt med 2 r, 2 vr i 3 omganger hver av mørk denim, grå melert og natur, deretter videre i grå melert. Ved fargeskift strikkes 1. omgang i ny farge r.

Strikk til vrangborden måler 7 cm. Øk jevnt fordelt til 51 (53) 55 (57) 59 (61) m på siste omgang. Skift til p nr 3,5. Øk videre 2 m midt under ermet på hver 1,5. cm 19 (20) 21 (22) 23 (24) ganger = 89 (93) 97 (101) 105 (109) m. **NB! Samtidig** strikkes

mønster etter diagram **A** til arbeidet måler 16 (19) 22 (24) 26 (29) cm. Skift til p nr 4 og strikk mønster etter diagram **C**, tell ut fra midt på ermet hvor diagrammet begynner. De økte m strikkes fortløpende inn i mønsteret. På omgangen merket med valgt størrelse felles 12 m midt under ermet = 77 (81) 85 (89) 93 (97) m. Strikk et erme til på samme måte.

BÆRETYKKET

Sett erme + forstykke + erme + bakstykke inn på samme rundp nr 4 = 336 (360) 384 (408) 432 (456) m. Strikk rundt og fortsett med mønstre som før = **B** på for- og bakstykket, og **C** på ermene. Etter 2 omganger settes en merkestråd i den ytterste m i hver side på for- og bakstykket = i alt 4 merkem. Videre skal disse m strikkes vr i den mørkeste fargen på omgangen.

Strikk neste omgang slik: Før alle merkem, ta 1 m løs av, strikk 1 r, trekk den løse m over = 1 m felt. Etter alle merkem, strikk 2 m r sammen = 1 m felt, og i alt 8 m felt på omgang.

Gjenta denne fellingen hver 2. omgang. Etter diagram **B** og **C**, skift til grå melert, p nr 3,5 og strikk glattstrikk. **Samtidig** når det er strikket 2 omganger, felles 3 m midt foran til splitt.

Strikk videre fram og tilbake, med raglanfelling som før, til det er felt i alt 20 (22) 24 (26) 28 (30) ganger = 51 (55) 59 (63) 67 (71) m på bakstykket. Fortsett deretter å felle til raglan som før, **samtidig** som det felles på hver 2. p til hals mot midt foran slik: 6 (7) 8 (9) 10 (11) m 1 gang, 3 m 1 gang, 2 m 3 ganger, deretter 1 m til det gjenstår 1 m før merkem, 15 m (disse fellingene vil gå inn på ermene), og 3 m til halsfellingen møter raglanfellingene på bakstykket. Fell av.



HALS

Bruk grå melert og p nr 3. Strikk opp ca 11 m per 5 cm fra retten rundt halsen. M-tallet må være delelig med 4. Strikk vrangbord fram og tilbake med 2 r, 2 vr, med 1 kantm i hver side.

Kantm strikkes r på alle p.

Sett et merke etter 6 cm = brettekant. Strikk videre til halskanten måler 12 cm.

Fell løst av.

KANT LANGS SPLITTEN

Bruk p nr 3 og mørk grå melert. Strikk opp ca 11 m pr 5 cm fra retten, fra bunnen av splitten og opp til brettekantmerket.

Strikk 7 p glattstrikk fram og tilbake. Fell av. Brett mot vrangen

og sy fast slik at kantm skjules.

MONTERING GLIDELÅS

Sy i glidelåsen slik at øverste del når nesten opp til brettekantmerket. Brett halskanten mot vrangen ved brettekantmerket sy den fast slik at den skjuler glidelåsens sårkant på vrangen.

BELEGG OVER GLIDELÅS

Legg opp 4 m med grå melert på strømpep nr 3. Strikk glattstrikk frem og tilbake til remsen dekker baksiden av glidelåsen i den ene siden. Fell av.

Strikk 1 remse til på samme måte.

Sy en remse til over hver side av glidelåsen.



DIAGRAM A, B, C

A

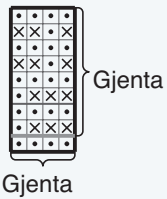

Etter diagrammene strikkes videre i lys grå melert og galtstrikk til ferdig mål

B

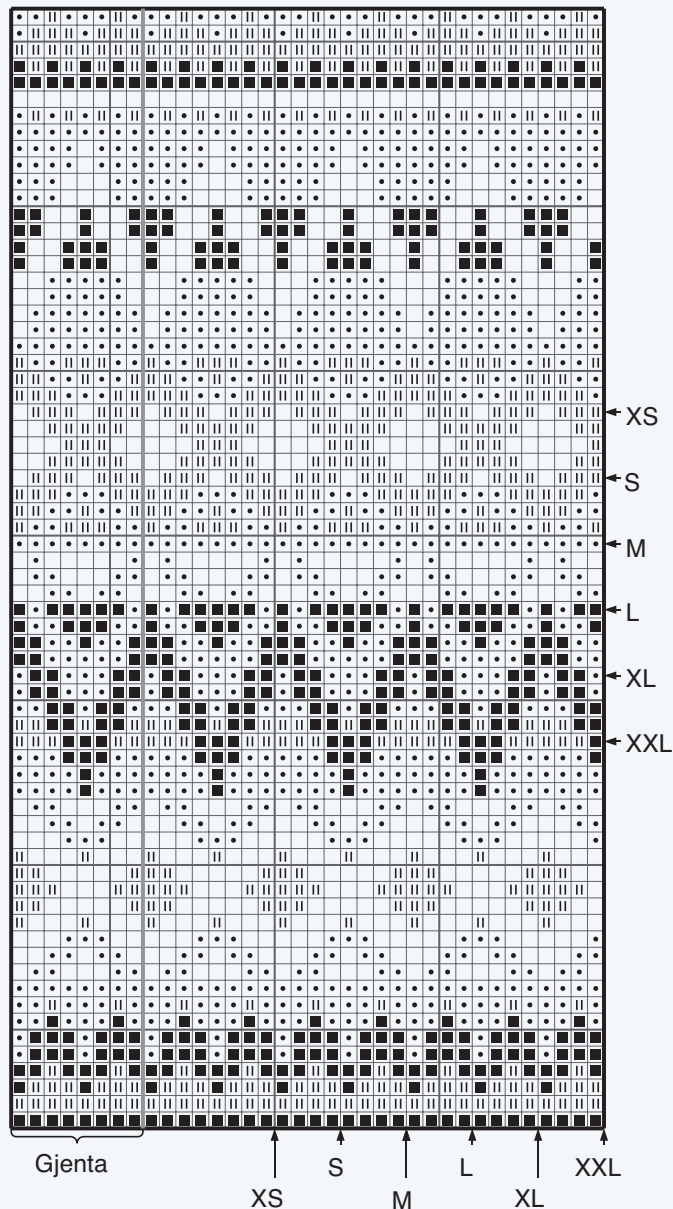

- Natur
- Grå melert: R fra retten, vr fra vrangen
- ⊗ Grå melert: Vr fra retten, r fra vrangen
- || Vårgrønn
- Mørk denim
- Mørk grå melert: R fra retten, vr fra vrangen

C

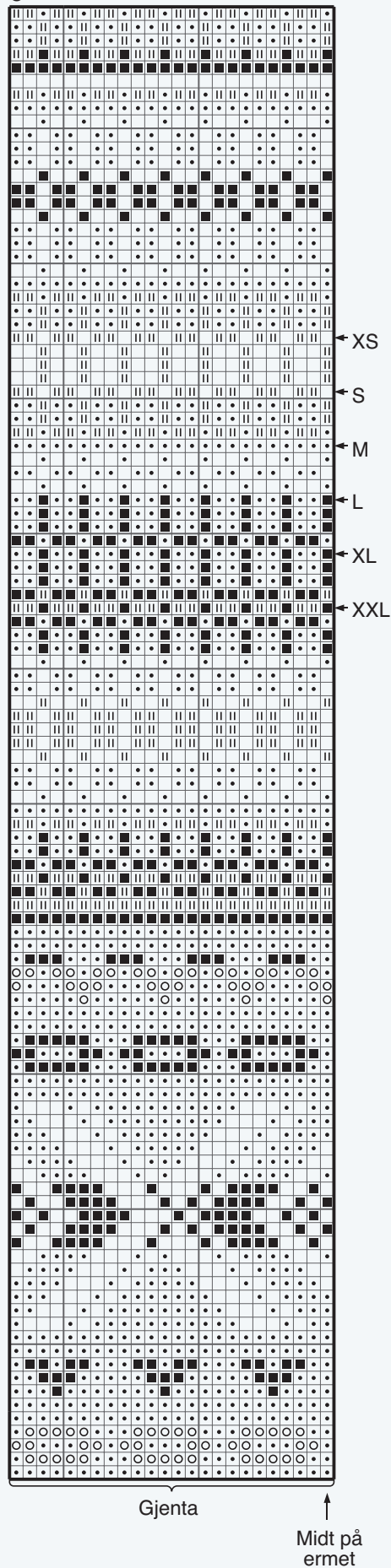

Garn brukt i denne oppskriften



NATURAL LANOLIN WOOL

100 % ren ny ull
WOOLMARK-sertifisert garn
Produsert i EU/Romania

NATURAL LANOLIN WOOL er et 4-tråds naturlig ullgarn som ivaretar ullas opprinnelige egenskaper. Det betyr maksimal elastisitet og god varme- og isolasjonsevne selv når plagget er fuktig og vått. Etter farging tilsettes lanolin som er naturlig ullfett som øker ullas selvrensende og vannavstøtende egenskaper. Det gir deg et garn med de beste bruksegenskapene til f.eks. bleiebukser, ullundertøy, sokker og alle typer plagg til sport og fritid.

Natural Lanolin Wool er det beste valget til barnhageungen, og er det naturlige valget til kofter og gensere til liten og stor. Bruk **Natural Lanolin Wool** til alt av tilbehør fra votter og vanter til sokker, støvelfôr, luer, skjerf og halser. **Natural Lanolin Wool** egner seg uansett strikketeknikker fra mønsterstrikk til fine fletter og aranmønster, og alle typer strukturmønster. Lanolin vaskes gradvis ut av plagget. Vi anbefaler at du da bruker Sonett Ullkur med naturlig lanolin som gjør et utvasket plagg mykt og elastisk igjen. Ved regelmessig bruk av ullkur tar du vare på ullas beste egenskaper.

NB! Husk at du kan strikke med **Natural Lanolin Wool**, **Pure ECO Wool**, **Lerke** eller **Falk** etter samme oppskrift. **Natural Lanolin Wool** kan toves.



50 gram = ca 100 meter

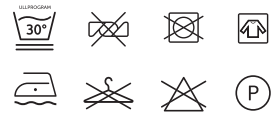

- Ullvugge 30 °C
- Vrenges før vask
- Bruk vaskemiddel for ull/silke
- Bruk ikke skyllemiddel
- Tørkes flatt

House of Yarn er et norsk merkevarehus og totalleverandør av kvalitetsgarn, design og accessoarer til faghandel og kjedebutikker i Norge og Norden.

houseofyarn.no

HOUSE *of* YARN



dustorealpakka.no

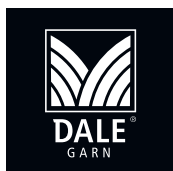

dalegarn.no



knitathome.no



gjestal.no

FØLG HOUSE OF YARN OG VÅRE BRANDS PÅ SOSIALE MEDIER



HOUSEOFYARN.NO
DUSTOREALPAKKA
DALEGARN.NO
GJESTALGARN



HOUSEOFYARN_NORWAY



HOUSEOFYARN

FORHANDLERINFORMASJON